



Linfomi non Hodgkin - femmine

Nell'area coperta dal Registro Tumori della Regione Toscana, nell'anno 2004, sono stati diagnosticati ogni 100.000 donne, 20 nuovi casi di linfoma non-Hodgkin, e si sono verificati 8 decessi ogni 100.000 donne per questa patologia tumorale (dati RMR, 2008).

Ogni 5 linfomi diagnosticati, uno è un linfoma di Hodgkin e cinque sono di tipo non Hodgkin. I linfomi non-Hodgkin hanno rappresentato il 3% del totale delle diagnosi tumorali e il 3% di tutti i decessi per patologia oncologica esclusi gli epitelomi della cute.

Sempre tra le donne, nella nostra regione, si sono verificati 144 decessi per questa patologia.

In Toscana il rischio, per una donna, di ammalarsi di linfoma non-Hodgkin nel corso della vita (fra 0 e 84 anni) è di 13‰ (1 caso ogni 77 soggetti), il rischio di morire a causa di questa patologia è invece pari allo 6‰ (1 decesso ogni 166 soggetti).

Per quanto riguarda la sopravvivenza relativa a 5 anni, che si attesta attorno al 60%, non si osservano particolari cambiamenti nel corso del tempo.

Il trend dell'incidenza subisce un'inversione di tendenza a metà degli anni '90, passando da una variazione media del 6% ad un -3% circa; la mortalità risulta stabile lungo tutto il periodo considerato.

Area Vasta	ASL	Incidenza*	Mortalità*
Centro	3 Pistoia		11
	4 Prato		5
	10 Firenze		32
	11 Empoli		4
		140	52
Nord-Ovest	1 Massa e Carrara		9
	2 Lucca		7
	5 Pisa		14
	6 Livorno		18
	12 Viareggio		9
		138	57
Sud-Est	7 Siena		11
	8 Arezzo		13
	9 Grosseto		11
		59	35
Totale Regione		337	144

*dati RTRT 2004 (escluso Arezzo), *dati RMR 2008

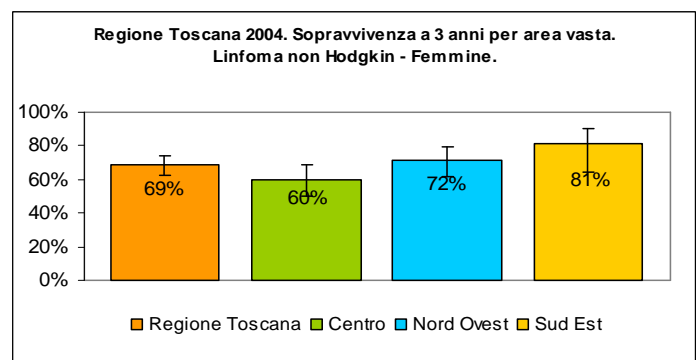
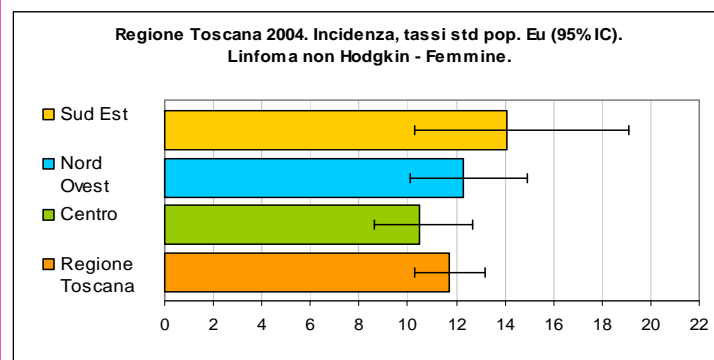
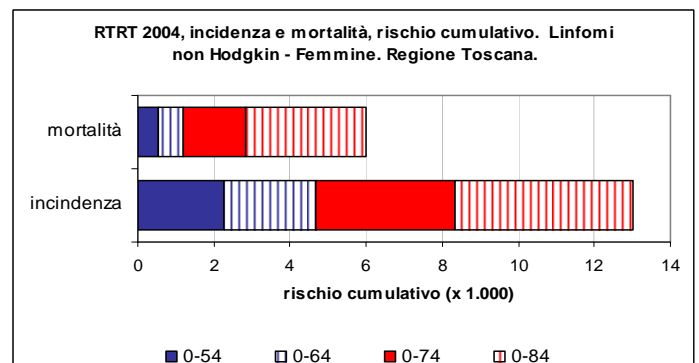
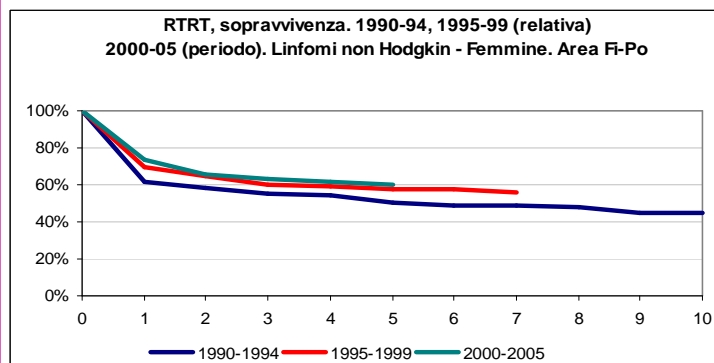
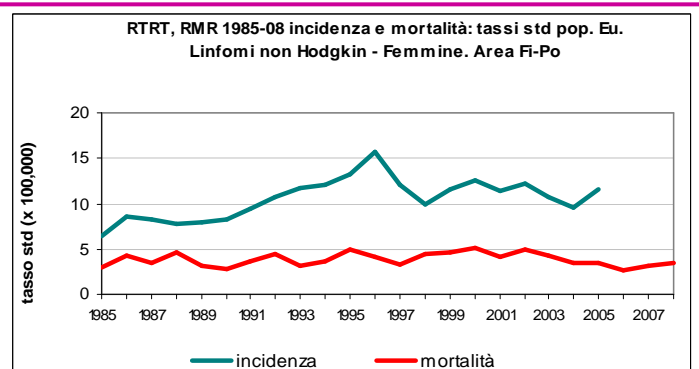
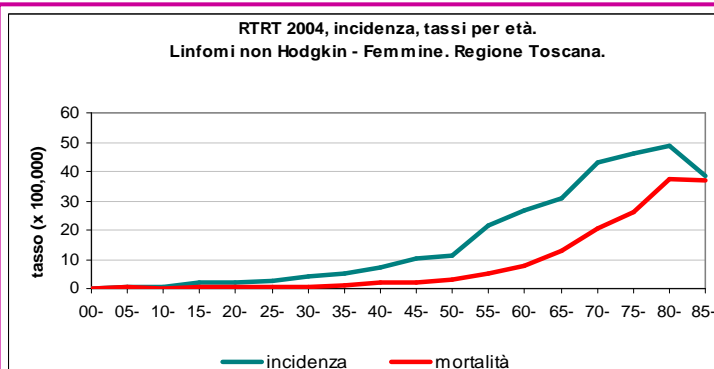



Linfomi non Hodgkin - maschi

Nell'area coperta dal Registro Tumori della Regione Toscana, nell'anno 2004, sono stati diagnosticati ogni 100.000 uomini, 26 nuovi casi di linfomi di non-Hodgkin, e si sono verificati 10 decessi ogni 100.000 uomini per questa patologia tumorale (dati RMR, 2008).

Ogni sette linfomi diagnosticati, uno è un linfoma di Hodgkin e sei sono di tipo non Hodgkin. I linfomi non-Hodgkin hanno rappresentato lo 3% del totale delle diagnosi tumorali esclusi gli epitelomi della cute ed il 3% di tutti i decessi per patologia oncologica.

Sempre tra gli uomini, nella nostra regione, si sono verificati 181 decessi per questa patologia.

In Toscana il rischio, per un uomo, di ammalarsi di linfoma non-Hodgkin nel corso della vita (fra 0 e 84 anni) è di 18‰ (1 caso ogni 54 soggetti), il rischio di morire a causa di questa patologia è invece pari allo 9‰ (1 decesso ogni 112 soggetti).

Per quanto riguarda la sopravvivenza relativa a 5 anni, che si attesta attorno al 74%, si osservano miglioramenti nel corso del tempo.

Il trend dell'incidenza è positivo fino a metà degli anni '90 (+6% in media ogni anno), per poi iniziare lentamente a diminuire, mentre la mortalità è prevalentemente stazionaria per tutto il periodo considerato.

Area Vasta	ASL	Incidenza*	Mortalità*
Centro	3 Pistoia		8
	4 Prato		8
	10 Firenze		34
	11 Empoli		11
		189	61
Nord-Ovest	1 Massa e Carrara		12
	2 Lucca		13
	5 Pisa		25
	6 Livorno		16
	12 Viareggio		7
		139	73
Sud-Est	7 Siena		17
	8 Arezzo		23
	9 Grosseto		7
		83	47
Totale Regione		411	181

*dati RTRT 2004 (escluso Arezzo), *dati RMR 2008

